

行业市直环卫检查

2025 年第 V-356 (总第 V-2409)

12 月 24 日检查情况

按照《北京市城市管理委员会关于印发北京市环境卫生洁净指数评价工作方案（试行）的通知》（京管办发〔2024〕4号）要求，我委对市属城市道路和高速公路、市属园林绿地、市属河道、铁路以及城市轨道交通等行业范围环境卫生作业质量进行监督、检查，12月24日检查情况如下：

一、市属城市道路

（一）北京城市机扫公司作业道路

第 1 标段（二环主路机保 9 段 作业后效果良好） T13:45

第 1 标段（二环主路捡拾 10 段 作业后效果良好） T13:49

第 1 标段（二环辅路机保 6 段 作业后效果良好） T13:53

第 2 标段（三环主路机保 13 段 作业后效果良好） T13:57

第 2 标段（三环主路捡拾 12 段 作业后效果良好） T14:01

第 2 标段（三环辅路机保 12 段 作业后效果良好） T14:05

第 3 标段（四环辅路机保 17 段 作业后效果良好） T10:24

第 3 标段（四环辅路捡拾 33 段 作业后效果良好） T10:31

第 7 标段（动物园路 作业后效果良好） T14:19

第 7 标段（通惠河北路 作业后效果良好） T14:38

第 7 标段（东北角联络线 作业后效果良好） T14:32

第 10 标段（丰北路 出京方向中间绿化带内有杂物） T10:01



第 12 标段（长安街及迎宾线 新东路 作业后效果良好）

T14:13

第 12 标段（长安街及迎宾线 三里河路 作业后效果良好）

T14:16

第 12 标段（长安街及迎宾线 莲花池东路 作业后效果良好）

T11:17

第 12 标段（长安街及迎宾线 长安街 作业后效果良好）

T14:09

（二）公联洁达公司作业道路

第 4 标段（四环主路机保 5 段 作业后效果良好） T10:13

第 4 标段（四环主路捡拾 7 段 作业后效果良好） T10:17

第 5 标段（阜石路 作业后效果良好） T14:28

第 8 标段（德贤路 作业后效果良好） T14:46

第 11 标段（广渠路 作业后效果良好） T14:42

（三）超环海公司作业道路

第 6 标段（莲花池西路 作业后效果良好） T10:36

（四）北控城服公司作业道路

第 9 标段（京良路 作业后效果良好） T14:51

二、行业管理范围

（一）高速公路

六环路内环方向全程<北野场桥-北野场桥>（良好//顺义段：2
1.6 公里处加油站公厕良好//良好//昌平段：173.3 公里处加油站公厕
未开放 T10:14//门头沟段：143.5 公里处边沟有废弃物 T09:51//房
山段：113.5 公里处路面有废弃物 T09:25

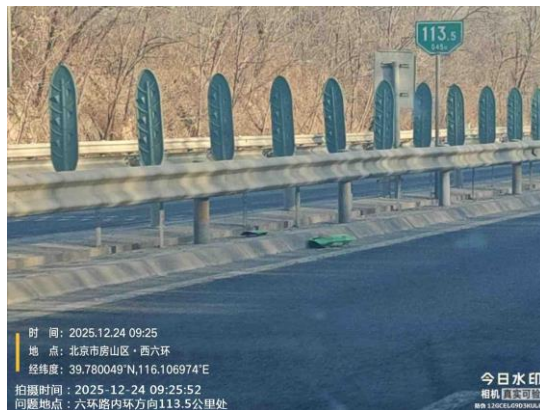

大兴段: 83.3 公里处路面有废弃物 T09:00/77.6 公里处隔离平台有废弃物 T08:56/74.9 公里处隔离带有废弃物 T08:54//89.0 公里处加油站公厕良好//通州段: 52.3 公里处加油站公厕良好

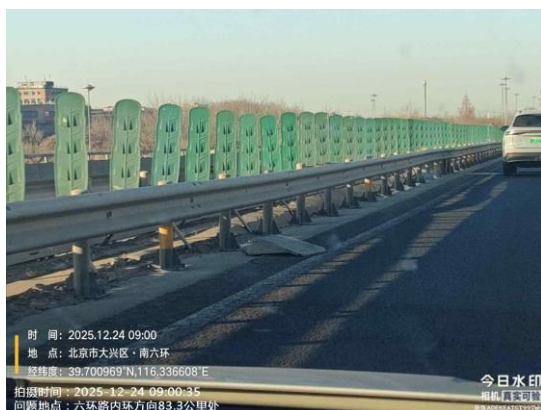

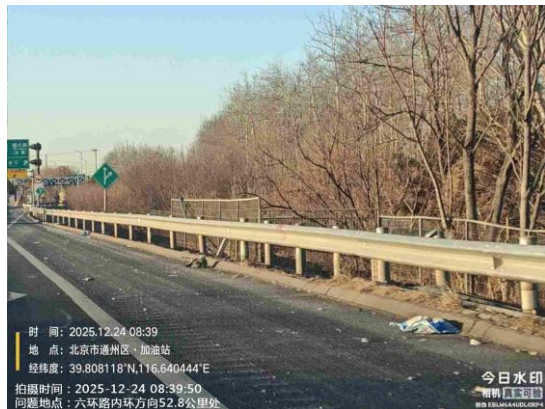

六环路外环方向全程<北野场桥-北野场桥>（良好//顺义段：2
2.0 公里处加油站公厕良好//通州段： 63.8 公里处隔离平台有废弃物 T13:41//大兴段： 70.3-74.3 公里处隔离带有废弃物 T13:34/91.6
公里处隔离平台有废弃物 T13:19）

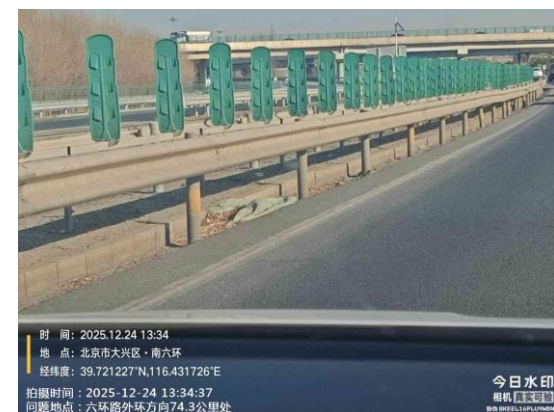

大兴段：89.2 公里处加油站公厕纸篓满冒 T13:23//房山段：113.3 公里处边沟有废弃物 T13:04//丰台段：117.2 公里处隔离平台有碎石 T13:01//门头沟段：127.7 公里处边沟有废弃物 T12:54//海淀段：148.9 公里处加油站公厕良好//良好//昌平段：173.5 公里处加油站公厕未按时开放 T12:12

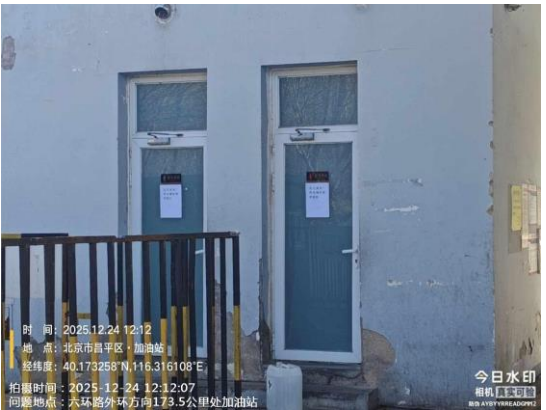

京平高速出京方向<黄港收费站-夏各庄收费站> (平谷段：51.1 公里处隔离平台有废弃物 T13:54/49.9-55.7 公里处隔离带有废弃物 T13:53/47.9 公里处隔离平台有废弃物 T13:58)



顺义段: 26.2 公里处路面有废弃物 T13:03/32.5 公里处路面有废弃物 T13:09/25.2 公里处隔离平台有废弃物 T13:02/17.8 公里处路面有废弃物 T12:55/16.7 公里处隔离带有废弃物 T12:54//32.5 公里处北务服务区公厕良好





京平高速进京方向<夏各庄收费站-黄港收费站> (平谷段: 40.1 公里处隔离带有废弃物 T10:00/63.2 公里处路面有废弃物 T09:05/56.8 公里处路面有废弃物 T08:57//顺义段: 13.4 公里处吴各庄收费站路面有废弃物 T10:36/18.9 公里处路面有废弃物 T10:31//33.0 公里处北务服务区公厕良好)





京新高速出京方向<箭亭桥-太平庄收费站>（海淀段：6.3 公里处隔离平台有废弃物 T11:11）



京新高速进京方向<太平庄收费站-箭亭桥>（海淀段：2.1-6.1 公里处隔离平台有废弃物 T12:15//昌平段：16.3 公里处路面有废弃物 T12:06）





(二) 园林绿地

区属园林绿地

密云区

滨河公园绿地 (良好)

小蜜蜂主题公园绿地 (良好)

通州区

中仓路绿地 (良好)

赵登禹大街绿地 (良好)

上园南街 (绿地内有废弃物 T09:23)



丰台区

蒲方路绿地（良好）

方庄桥绿地（绿地内有废弃物 T09:50）



东城区

广渠春晓绿地（绿地内有废弃物 T13:34）



广渠门桥区（南北大街）绿地（绿地内有废弃物 T13:02）



海淀区

永泰社区公园绿地（良好）

街心公园绿地（街心公园东 1 门向南 5 米绿地内有废弃物 T0
9:53）



公园公厕

密云区

小蜜蜂公园公厕（良好）

滨河公园西门公厕（良好）

东城区

领行国际游园公厕（良好）

广渠春晓游园公厕（良好）

丰台区

万芳亭公园 2 公厕（良好）

丰台区

方庄体育公园西南角公厕（良好）

(三) 河道

市属河道

北运河（良好）

温榆河（良好）

区属河道

通州区

凤港减河（良好）

(四) 城市轨道

地铁 2 号线（东城段：朝阳门站良好/前门站良好//前门站公厕良好）

地铁 6 号线（东城段：朝阳门站良好//朝阳门站公厕良好）

地铁 7 号线（西城段：珠市口站良好//珠市口站公厕良好//东城段：广渠门内站良好//广渠门内站公厕良好）

地铁 8 号线（西城段：珠市口站良好//东城段：前门站良好）

地铁 9 号线（丰台段：丰台东大街站良好//丰台东大街站公厕良好）

地铁 10 号线（丰台段：泥洼站 B 口责任区内有废弃物 T14:39/A1 口责任区内有废弃物 T14:21/西局站 A 口责任区内有废弃物 T13:58/F 口责任区内有废弃物 T13:21//泥洼站公厕、西局站公厕良好）

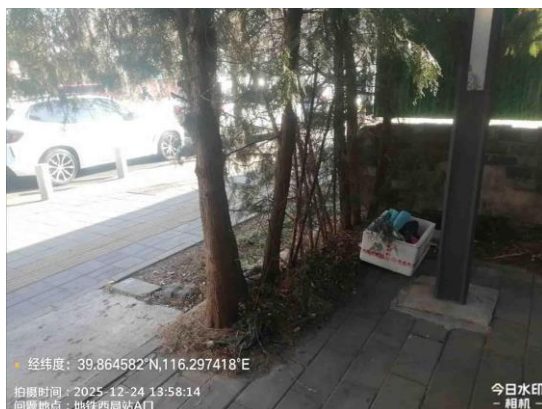
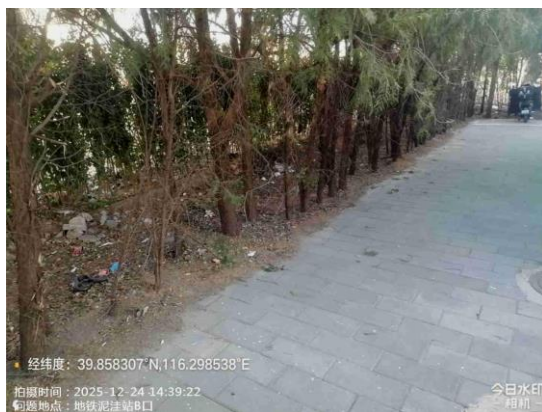

地铁 13 号线（朝阳段：柳芳站良好//柳芳站公厕良好）

地铁 14 号线（丰台段：西局站、方庄站良好//方庄站公厕良好）

地铁 15 号线（顺义段：石门站良好//石门站公厕良好）

（五）商场超市

丰台区

新城广场 3 层公厕（良好）

新城广场 2 层公厕（良好）

方庄购物中心 3 层公厕（良好）

北京方庄购物中心 2 层公厕（良好）

(六) 旅游景区

通州区

韩美林艺术馆公厕（良好）

大运河文化旅游景区公厕（良好）

(七) 重点站区

北京站北广场（良好）

北京站广场西侧公厕（良好）

北京站周边（绿地内有废弃物）



【问题复议联系方式】

电话:55574427