

# 行业市直环卫检查

2025 年第 V-342 (总第 V-2395)

## 12 月 10 日检查情况

按照《北京市城市管理委员会关于印发北京市环境卫生洁净指数评价工作方案（试行）的通知》（京管办发〔2024〕4号）要求，我委对市属城市道路和高速公路、市属园林绿地、市属河道、铁路以及城市轨道交通等行业范围环境卫生作业质量进行监督、检查，12月10日检查情况如下：

### 一、市属城市道路

#### （一）北京城市机扫公司作业道路

第 1 标段（二环主路机保 5 段 作业后效果良好） T09:07

第 1 标段（二环主路洗扫 13 段 作业后效果良好） T09:11

第 1 标段（二环主路捡拾 7 段 作业后效果良好） T09:17

第 1 标段（二环辅路机保 5 段 作业后效果良好） T09:21

第 1 标段（二环辅路洗扫 14 段 作业后效果良好） T09:30

第 3 标段（四环辅路机保 17 段 内环方向定慧桥南公交车站  
边线不洁有杂物） T09:47



第 3 标段（四环辅路洗扫 45 段 作业后效果良好） T09:53

第 3 标段（四环辅路捡拾 33 段 作业后效果良好） T10:08

## （二）公联洁达公司作业道路

第 4 标段（四环主路机保 1 段 作业后效果良好） T09:32

第 4 标段（四环主路洗扫 1 段 作业后效果良好） T09:37

第 4 标段（四环主路捡拾 2 段 作业后效果良好） T09:43

第 5 标段（阜石路 出京方向金顶西街出口匝道边线不洁有杂  
物） T10:11



## 二、行业管理范围

### (一) 高速公路

京通快速路西向东方向<大望桥-通州北苑> (良好)

京通快速路东向西方向<通州北苑-大望桥> (良好)

通燕高速进京方向<白庙收费站-通州北关环岛> (良好)

通燕高速出京方向<通州北关环岛-白庙收费站> (良好)

五环路内环方向全程<亦庄桥-亦庄桥> (朝阳段: 2.5 公里处加油站路面有废弃物 T11:28//石景山段: 66.2 公里处隔离带有废弃物 T10:47//大兴段: 53.0 公里处隔离平台有废弃物 T10:37/41.3 公里处隔离带有废弃物 T10:23)





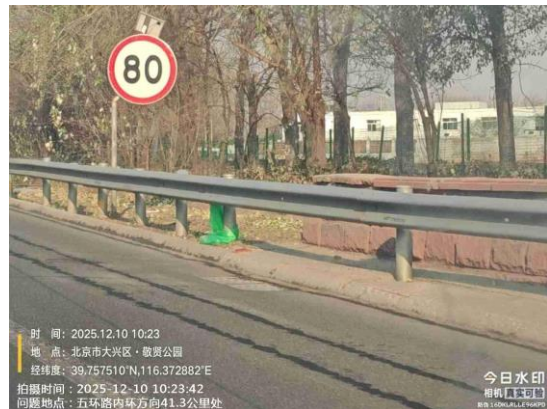

大兴段：35.6 公里处路面有废弃物 T10:18/25.9 公里处加油站  
垃圾桶周边不洁 T09:56//43.3 公里处加油站公厕良好



五环路外环方向全程<亦庄桥-亦庄桥>（大兴段：40.5 公里处  
隔离平台有废弃物 T13:43/45.6 公里处路面有废弃物 T13:39/51.7  
公里处护坡有废弃物 T13:32/32.3 公里处加油站护坡有废弃物 T13:  
51）

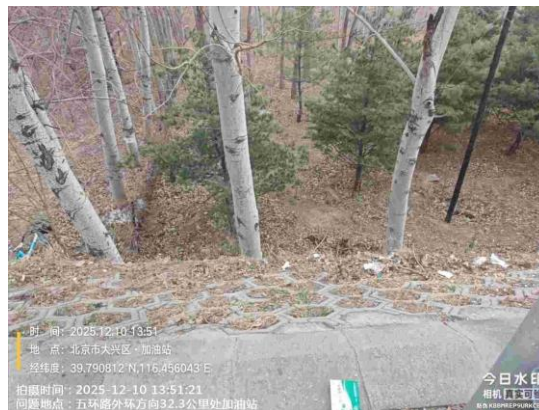
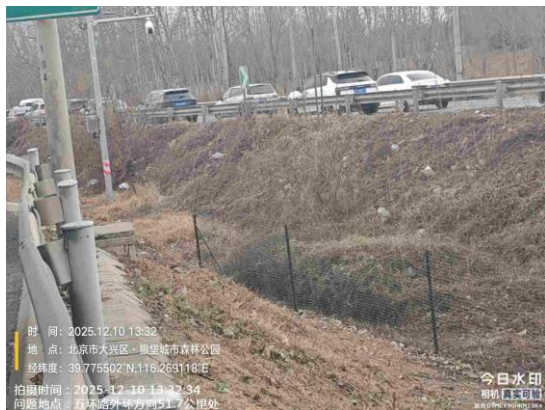

丰台段: 57.1 公里处路面有废弃物 T13:25//海淀段: 78.9 公里处路面有废弃物 T13:07//朝阳段: 2.7 公里处加油站路面有浮土 T12:43/14.2 公里处隔离带有废弃物 T15:03







## (二) 园林绿地

### 市属园林绿地

复兴路绿地 (良好)

西长安街绿地 (良好)

中华世纪坛绿地 (良好)

翠微烟雨公园绿地 (良好)

人大会堂西路绿地 (良好)

人民大会堂南侧绿地 (良好)

新兴桥桥上绿地 (海淀段: 新兴桥环岛绿地内有废弃物

T14:30)



## 区属园林绿地

### 西城区

德胜公园绿地（良好）

北滨河公园绿地（良好）

### 海淀区

中央电视塔公园绿地（良好）

南长河公园二期绿地（良好）

### 昌平区

城南南环大桥西代征绿地（良好）

### 顺义区

京承高速宽沟出口绿地（绿地内有废弃物 T09:20）



### 门头沟区

财政局等单位前绿地（财政局门口南侧绿地内有废弃物 T12:47）



滨河路两侧绿地(交通局门口路对面绿地内有废弃物 T12:42)



## 房山区

房易路绿地(良好)

燕房路绿地(东北环线中关村材料创新谷对面 150 米羊头岗城市森林公园内绿地有废弃物 T12:45)





## 公园公厕

### 门头沟区

黑山公园公厕（良好）

### 西城区

德胜公园公厕（良好）

北滨河公园公厕（良好）

### 海淀区

南长河公园东园公厕（良好）

中央电视塔公园公厕（良好）

### 东城区

天坛北路街心花园西侧公厕（良好）

### 房山区

燕山公园公厕（厕位门把手缺失 T15:26）

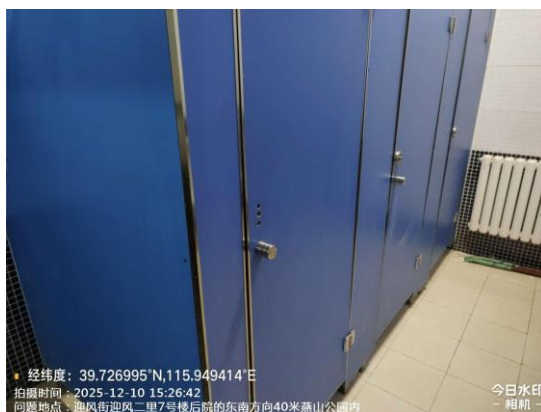

## （三）河道

### 市属河道

清河（良好）

长河（良好）

双紫支渠（良好）

新开渠（海淀段：莲花池西路辅路河道有废弃物 T15:48）



区属河道

西城区

筒子河（良好）

房山区

大石河（河道石花洞大桥北 800 米跨河桥河岸有废弃物 T11:

16）



#### (四) 城市轨道

地铁 2 号线（西城段：西直门站、宣武门站、长椿街站良好/阜成门站 B 口责任区内墙面张贴非法宣传品 T12:23//西直门站公厕、阜成门站公厕、宣武门站公厕、长椿街站公厕良好）



地铁 4 号线（海淀段：国家图书馆站、魏公村站良好//魏公村站公厕良好//西城段：宣武门站 E 口责任区内有废弃物 T11:10）

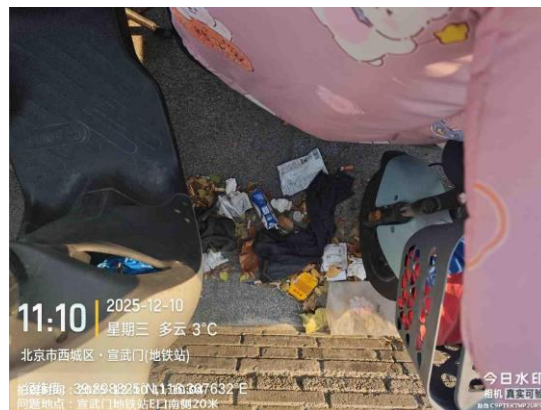

地铁 5 号线（东城段：天坛东门站良好//天坛东门站公厕良好）

地铁 7 号线（东城段：桥湾站良好//桥湾站公厕良好）

地铁 9 号线（海淀段：国家图书馆站良好//国家图书馆站公厕良好）



地铁 15 号线（海淀段：六道口站良好//六道口站公厕良好）

地铁 16 号线（海淀段：万寿寺站良好/国家图书馆站良好//万寿寺站公厕良好）

### （五）商场超市

#### 西城区

庄胜广场 B1 卫生间（良好）

#### 延庆区

延庆万达广场 B1 层公厕（良好）

#### 海淀区

城乡购物中心公厕（良好）

世纪金源购物中心公厕（良好）

翠微百货公厕（小便器未开放使用 T15:13）



### （六）旅游景区

#### 海淀区

紫竹院公园景区公厕（良好）

中央电视塔景区公厕（良好）

## 昌平区

北京市昌平区十三陵景区长陵公厕（良好）

北京市昌平区十三陵景区昭陵公厕（良好）

## 房山区

百瑞谷景区公厕（良好）

圣莲山景区公厕（公厕未开放 T14:46）

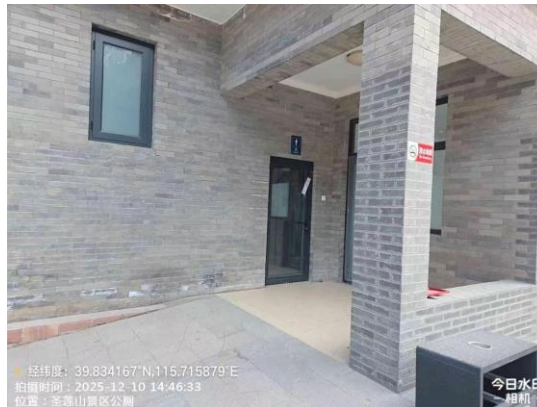

石花洞景区公厕（厕位不洁 T10:28）



银狐洞景区入口公厕（公厕未开放 T12:29）



## 【问题复议联系方式】

电话:55574427