

行业市直环卫检查

2025 年第 V-327（总第 V-2380）

11 月 25 日检查情况

按照《北京市城市管理委员会关于印发北京市环境卫生洁净指数评价工作方案（试行）的通知》（京管办发〔2024〕4号）要求，我委对市属城市道路和高速公路、市属园林绿地、市属河道、铁路以及城市轨道交通等行业范围环境卫生作业质量进行监督、检查，11月25日检查情况如下：

一、市属城市道路

（一）北京城市机扫公司作业道路

第 2 标段（三环主路机保 10 段 作业后效果良好） T13:59

第 2 标段（三环主路捡拾 12 段 外环方向木樨园桥至分钟寺桥中间绿化带有杂物） T13:51



第 2 标段（三环辅路机保 11 段 作业后效果良好） T14:08

第 3 标段（四环辅路机保 17 段 作业后效果良好） T10:16

第 3 标段（四环辅路人工保洁 内环方向花乡桥至旧机动车交易市场南门地面不洁） T10:05



第 12 标段（长安街及迎宾线 莲花池东路 作业后效果良好）
T11:25

（二）公联洁达公司作业道路

第 4 标段（四环主路机保 7 段 作业后效果良好） T10:28

第 4 标段（四环主路捡拾 8 段 作业后效果良好） T10:23

第 5 标段（阜石路 出京方向晋元桥至金安桥路面有遗撒）

T10:50

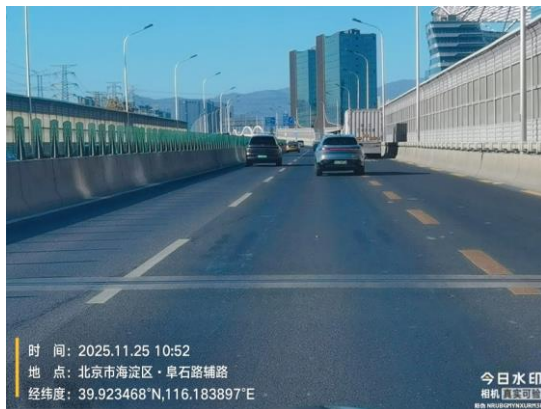

(三) 超环海公司作业道路

第6标段(莲花池西路 作业后效果良好) T11:20

二、行业管理范围

(一) 高速公路

六环路内环方向全程<北野场桥-北野场桥>(通州段:64.5 公里处隔离带有废弃物 T09:36/52.3 公里处加油站停车场护坡有废弃物 T09:06/52.3 公里处加油站停车场垃圾桶周边不洁 T09:06//52.3 公里处加油站公厕厕位墙面锈蚀 T09:04)

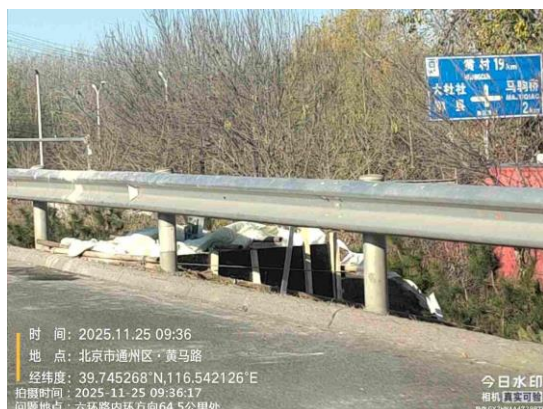



大兴段:85.5 公里处路面有废弃物 T09:51/79.9 公里处隔离平台有废弃物 T09:46//89.0 公里处加油站公厕镜子不洁、厕位门不洁 T09:55

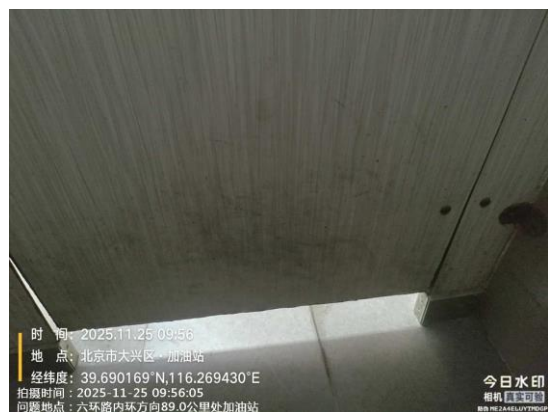

昌平段:185.8 公里处隔离平台有废弃物 T11:15/183.0 公里处隔离带有废弃物 T11:13



房山段:109.7 公里处护栏有非法宣传品涂写 T10:12/98.5 公里处路面有碎石 T10:05//海淀段:152.4 公里处隔离平台有废弃物 T10:54/148.7 公里处加油站垃圾桶周边不洁 T10:46//148.7 公里处加油站公厕纸篓满冒 T10:45

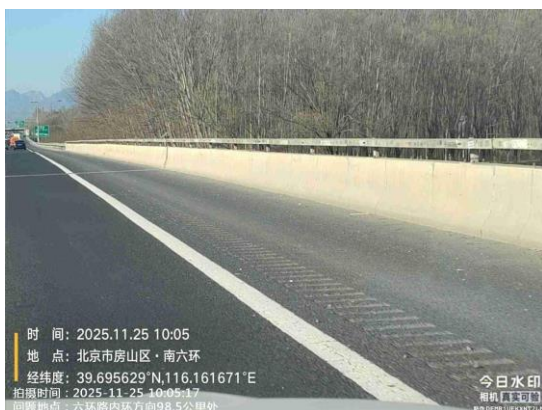

顺义段: 21.8 公里处加油站公厕厕位不洁、灯开关不洁 T11:3

1//门头沟段:140.7 公里处护坡有废弃物 T10:38/142.4 公里处隔离带有废弃物 T10:40

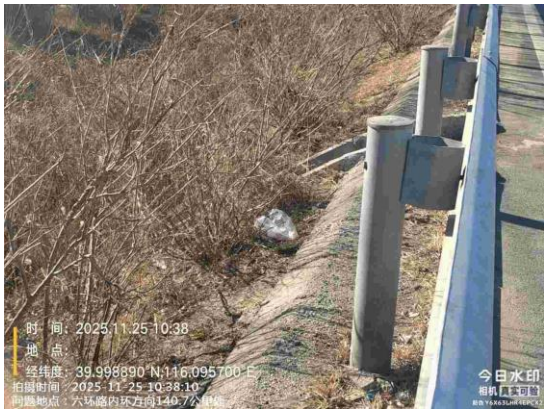

六环路外环方向全程<北野场桥-北野场桥> (大兴段: 74.8-79.9 公里处隔离平台有废弃物 T15:23/88.9 公里处道路遗撒未及时清理 T15:17/89.7-89.6 公里处路面有碎石 T15:01//89.1 公里处加油站公厕厕位不洁 T15:06)

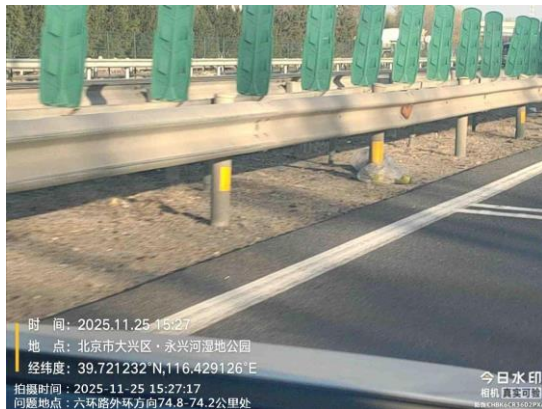

昌平段:166.7 公里处隔离平台有废弃物 T13:50/176.9 公里处路面有废弃物 T13:27/180.8 公里处隔离平台有废弃物 T13:24/173.5 公里处加油站路面有废弃物、垃圾桶满冒 T13:34





海淀段:148.9 公里处加油站垃圾桶满冒 T14:05/151.5 公里处
 隔离带有废弃物 T14:00//148.9 公里处加油站公厕良好



门头沟段:130.7 公里处路面有碎石 T14:26/138.6 公里处隔离
 带有废弃物 T14:20/143.4 公里处护坡、边沟有废弃物 T14:15/143.9
 公里处路面有废弃物 T14:14





顺义段:13.9 公里处路面有碎石 T13:10/22.0 公里处加油站停车场路面有废弃物 T12:59





京通快速路西向东方向<大望桥-通州北苑> (良好)

京通快速路东向西方向<通州北苑-大望桥> (良好)

通燕高速进京方向<白庙收费站-通州北关环岛> (良好)

通燕高速出京方向<通州北关环岛-白庙收费站> (通州段: 1
9.9 公里处路面有废弃物 T13:41/18.1 公里处路面有遗撒未及时清理 T13:39//29.2 公里处加油站公厕洗手台破损 T13: 51)



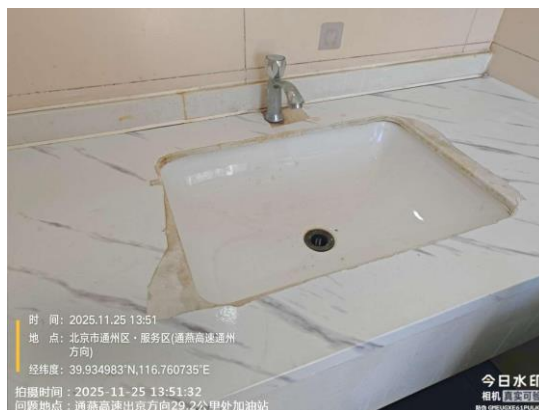

五环路内环方向全程<亦庄桥-亦庄桥>（海淀段：83.9 公里处路面有废弃物 T10:45//丰台段：57.3 公里处护坡有废弃物 T10:13/57.1 公里处路面有遗撒未及时清理 T10:11//朝阳段：0.3 公里处路面有废弃物 T11:02）



大兴段：43.3 公里处加油站护坡有废弃物 T09:59/32.1 公里处加油站护坡有废弃物 T09:45//43.3 公里处加油站公厕良好/32.1 公里处加油站公厕良好/25.6 公里处加油站公厕良好



五环路外环方向全程<亦庄桥-亦庄桥>（海淀段：75.5 公里处路面有废弃物 T12:08//丰台段：54.1 公里处隔离带有废弃物 T12:33/57.2 公里处护坡有废弃物 T12:25//朝阳段：18.5 公里处路面有废弃物 T13:26//2.7 公里处加油站公厕良好）

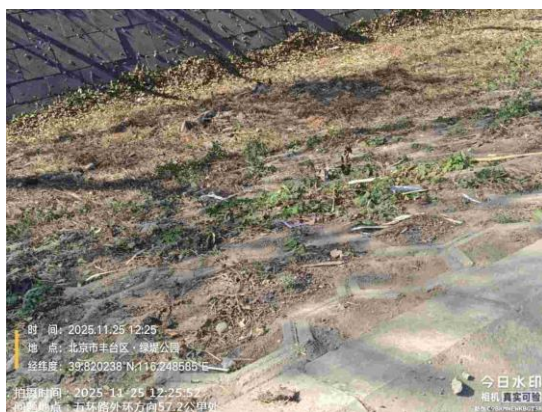

大兴段：32.3 公里处加油站公厕地面不洁 T13:00/43.5 公里处

加油站公厕良好//32.3 公里处加油站护坡有废弃物 T13:00/43.5 公里
处加油站路面有废弃物 T12:47/53.1 公里处护坡有废弃物 T12:36



(二) 园林绿地

区属园林绿地

昌平区

南口公园绿地（良好）

石景山区

香山南路绿地（良好）

西山枫林东绿地（良好）

西山枫林西绿地（良好）

怀柔区

水库周边景观带绿地（良好）

密云区

新中街绿地（良好）

玉兰公园绿地（新中街玉兰公园入口处北侧绿地内有废弃物

T10:09）



公园公厕

昌平区

亢山广场公厕（良好）

南口公园南门公厕（良好）

南口公园东门公厕（良好）

朝阳区

将府公园四期公厕（良好）

将府郊野公园公厕（良好）

石景山区

青年林公园公厕（良好）

奈伦熙府公园公厕（良好）

永引寻芳公园公厕（良好）

永引叠翠公园公厕（良好）

永定河休闲森林公园公厕（良好）

丰台区

莲花池公园南门公厕（良好）

莲花池公园东门公厕（良好）

海淀区

畅春新园体育休闲广场公厕（良好）

怀柔区

水库周边景观带状公园公厕（良好）

大兴区

留民营生态科普公园停车场公厕（良好）

康庄公园公厕（良好）

兴旺公园公厕（外墙立面破损 T15:39）



(三) 河道

市属河道

分洪道 (良好)

京密引水渠 (良好)

莲花河 (西城段: 莲花河与马连道南街交叉口南 200 米处河道牌脏污 T14: 07)



南护城河 (东城段: 陶然亭桥西 500 米处河道有废弃物 T16:15//丰台段: 南护城河与玉林西路交叉口东 136 米处河岸有废弃物 T15:36)



区属河道

石景山区

八大处沟(八大处沟与金顶山路交叉处东南侧河道护坡有废弃物 T14: 32)



朝阳区

大柳树沟(大柳树沟河道与金蝉西路交叉口东南侧河岸有废弃物 T08: 52/大柳树沟河道与大柳树官鑫市场地面停车场出入口交叉口桥下水面有废弃物 T08:59/大柳树沟河道与大柳树官鑫市场地面停车场出入口交叉口桥下护坡有废弃物 T08:58/大柳树沟河道与垡头桥交叉口右侧河岸有废弃物 T09:11)



(四) 城市轨道

地铁 2 号线（东城段：东直门站、朝阳门站、东四十条站良好
//东直门站公厕、朝阳门站公厕、东四十条站公厕良好）

地铁 3 号线（东城段：东十四条站良好//东十四条站公厕良好）

地铁 6 号线（石景山段：杨庄站、朝阳门站、西黄村站//西黄村站公厕良好/杨庄站公厕、朝阳门站公厕良好）

地铁 7 号线（朝阳段:双合站、大郊亭站良好/欢乐谷景区站 C 口责任区内有废弃物 T14:32/南楼梓庄站良好/化工站 A 口责任区内有废弃物 T13:26/百子湾站 A3 口责任区内堆放杂物 T12:49）



朝阳段：垡头站良好//大郊亭站公厕、垡头站公厕欢乐谷景区站公厕、南楼梓庄站公厕、化工站公厕、百子湾站公厕、双合站公厕良好//丰台段：北京西站良好//北京西站公厕良好

地铁 9 号线（丰台段：六里桥东站 E 口责任区内有废弃物 T14:02/北京西站良好//六里桥东公厕、北京西站公厕良好）



地铁 13 号线（东城段：东直门站良好//东直门站公厕良好）

地铁 14 号线（朝阳段：望京南站、阜通站、望京站良好//望京南站公厕、阜通站公厕、望京站公厕良好）

地铁 15 号线（朝阳段：望京站良好/望京西站 D 口责任区内有废弃物 T13:17/C 口指示牌后有废弃物 T13:04//望京站公厕、望京西站公厕良好）

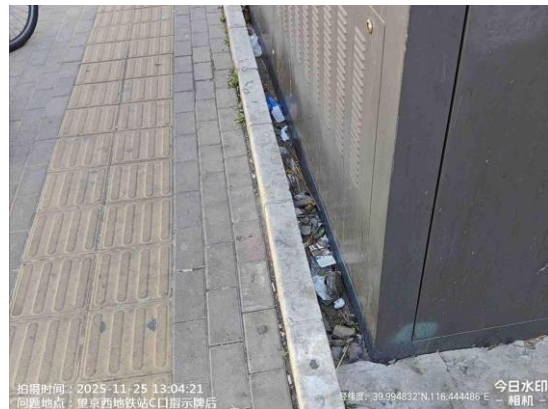

地铁首都机场线（东城段：东直门站良好//东直门站公厕良好）

（五）商场超市

海淀区

中关村领展二层公厕（良好）

中关村领展三层公厕（良好）

大兴区

王府井首航生活广场公厕（良好）

采育镇奥宇市场公厕（小便器不洁 T10:14）



石景山区

义民果蔬 2 层公厕（良好）

苹果园南路物美超市公厕（良好）

远洋春秋里 2 层公厕（便器损坏 T10:15）



苹果园南路苹果汇公厕（洗手台破损 T15:15）



昌平区

国泰百货公厕（良好）

金五星商城公厕（公厕门缺失、便器损坏 T14:27）

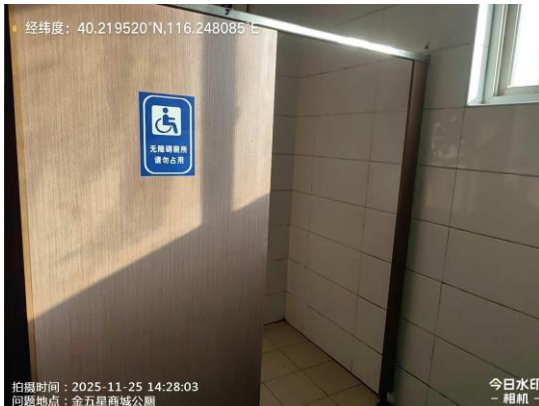

（六）旅游景区

昌平区

北方射击场公厕（良好）

石景山区

石景山游乐园公厕 1（良好）

石景山游乐园公厕 2（良好）

石景山游乐园公厕 3（良好）

朝阳区

将府公园旅游景区公厕（良好）

大兴区

呀路古热带植物园公厕（良好）

留民营生态旅游景区北公厕（良好）

门头沟区

潭柘寺景区公厕（良好）

八奇洞景区公厕（公厕未开放 T13:54）

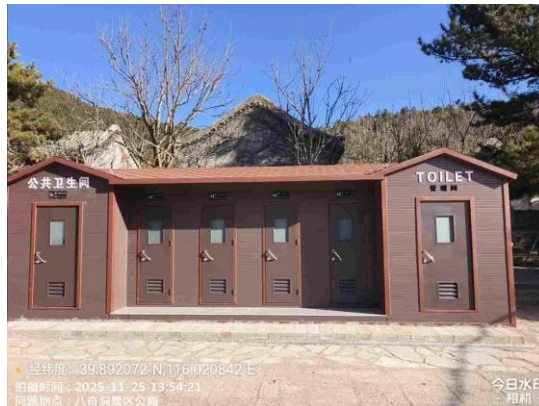

石景山区

八大处公园临时公厕（良好）

八大处公园公厕 G03（公厕门破损 T14:13）



（七）重点站区

北京南站

北京南站北广场（良好）

北京南站北广场进口北侧 15 米废物箱周边不洁



北京南站公交站北侧 5 米处绿地内有废弃物



北京南站永外车站路与南站幸福路交叉口向西 200 米处绿
地内有废弃物



北京朝阳站

北京朝阳站东广场（良好）

北京朝阳站北侧绿地（良好）

北京朝阳站站内北侧公厕（良好）

北京朝阳站站内南侧公厕（良好）

北京朝阳站东侧停车场公厕（良好）

北京朝阳站南侧绿地（绿地内有废弃物 T10:59）



北京西站

北京西站北广场（良好）

北京西站南广场（良好）

北京西站火车站公厕（良好）

北京西站南广场地下一层（站口责任区内有废弃物 T14:37）



北京西站南广场东侧（站口责任区内有废弃物 T14:31）



北京西站南广场东侧（站口责任区内有废弃物 T14:32）



【问题复议联系方式】

电话:55574427